▽……轟動全球 琳丁丁作古
美國報紙大書特書 可以人而不如狗乎

洛杉磯十日特電、電影界之名犬、一般影迷所知、每奏妙技之犬星琳丁丁、今日死於好萊塢、因此美國新聞爲報告此名犬之死耗、會載有半頁之新聞、

談 共赴國難 (季平)

上海與蘇州雖然只距着咫尺，他們的一切，卻分出天涯，蘇州總是在拾着上海的渣滓；只有聯華影片，蘇州還可以享着些優先權。

聯華的製片廠，四大導演十幾位明星的結晶，「共赴國難」的命名；都捄動着蘇州的人們會發瘋；公映結果，電影院老闆確開心得發狂。

共赴國難的劇情非常簡單，述居閘北的一中產翁，於一二八時不願逃避，並率四子一女二媳竭力在前方後方工作；結果差不多是「鞠躬盡瘁」「死而後已」。像這樣不談愛，不演情片的直截傳宣，在國片中到是生面別開的成功。

表演很糟，重角像王次龍的華翁，高占非的長子，都未見所長，餘角像蔣君超的四子，簡直是胡鬧，連哭笑都分不出。

穿插剪接了些「市民大會」，「義勇軍會操」及「閘北災況」的新聞片；還算難得。室內攝影，也不佳妙；那戰景的幾個鏡頭，倘稱適當。

這本片子好像很注重語幕，常常會映出大篇語句，映的時間又特別長，總要佔去全片三分之一的光景；語句到都是些慷慨激昂的標語，不過是太腐舊，太平民化了，所以有些人覺着厭煩。

小的地方像，那打穿兩層牆的炮洞，未免滑稽，既非平射砲，又非曲射砲，恐怕另有其混合雜種砲了。

王次龍在吃晚飯時，何必那們客氣。

高占非開機器脚踏車，好像是冒充。

鄭君里(三子)救護裏紗布，還未學像。

戰場上的幾棵樹，未裝穩，倒得太容易了。

還有長子死的時候，家人齊集，獨缺長孫，不知可是已送入租界，抑是導演先生失着？

影界的三劍客

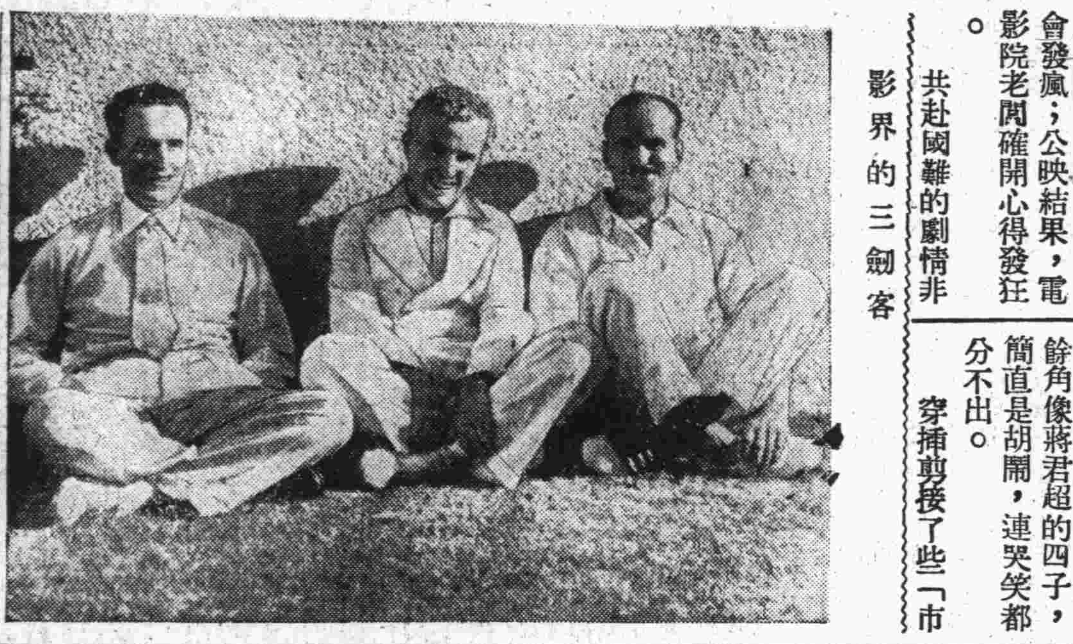

這是個影界第一次的大成功、把影界的三劍客都攏在一起拍的一張照、裏面無疑地是羅克·卓別麟·范朋克·三個人、

大腿大腿 肉感豐富的大腿
瑪莉·特蘭澈女士的自述 (衆發)

◈……當世界大戰爆發的時候，我就把銀行裏的存款完全取了出來，作爲旅費；我的目的是給政府向人民們勸募戰債。我一個人在各處走了二十九天，演說了四十九次。我就和許多名爲「社會之花」的女人做了很親愛的朋友。同時政府裏和社會上也全知道我這樣一個人。我的名氣漸漸的響了。

◈……我不說我不願意和一般大人物在一起宴會，或者到白宮裏去以白巾圍在胸前端坐於餐桌旁。然而我心裏卻常常希望和像我一樣的平民大家在一起不拘形迹的狼吞虎嚥的吃上一頓，因爲平民和平民，彼此全知道甘苦，不必以脅肩諂笑的態度去伺候對方的。不過，話又說回來了，其實我無論對於上流人或下流人，全是一律平等待遇，沒有什麼異樣：遇着上流人我既不卑鄙，遇着下流人我也不驕傲。

◈……我就這樣給公衆服務了幾年。在那時，我眞可憐極了，自己私人的事情簡直沒有一秒鐘的時間去做，忙來忙去全忙些「所謂公事」，連衣服上的鈕子也沒工夫縫，雖然這樣忙，可是賺不到一個小錢。從銀行裏取出來的錢也快化完了。於是，我覺着我已經受物質的壓迫了；精神上愉快有什麼用，到了胃壁互相碰擊的時候，那痛苦還能忍受麽？

◈……那時還有過一次地震。人心雖惶惶不可終日，但似乎對於我沒有什麼關係。在這種槍砲聲轟得炸耳的年頭，上那兒去尋眞理，的確，今夜能平安的睡上大半夜算是我們的幸運，也許到了明天整個的世界全毀滅了。

◈……我太傻了，我想。給人家這樣不要命的工作，而自己反而要受生活的壓迫，眞的，我太傻了，我又想。所以我就毅然退出那個只利人不利己的團體，想加入一個戲班子嚐試舞台生活。「你太不自量了，」有許多人這樣不客氣當面對我說。「明星！」顧名思義的想起來，非得是那些很妖媚的二八芳齡的女人不行。像我那兒配？那時百老匯的吼聲全世界都聽得見：「大衆需要年青而美麗的她們。尤其是肉感豐富的大腿—大腿—大腿—大腿！」

◈……我自問我的腿雖不能說肉感豐富，可也還有點兒肥肉，並不像兩根蘆柴似的枯瘦。但是我缺一個重要的條件：我不年青，而且不美麗，就無怪乎要落伍了。不過我除了在這種不爲人歡迎的百老匯混一口飯吃，我上那兒去找一個好位置呢？不說別的，單看這封經理先生的覆介紹人的信就夠我氣的了：「特蘭澈女士也許有得到光明的一天，但並不是現在。大衆需要的是年青女人。我不能忘卻這條鐵律，所以我很對不起你。」

◈……於是我去過舞台生活的希望就跑了。那位素抱樂觀主義的介紹人對我說：「你這兒既碰壁了，可以上別處去活動。你又不是笨蛋，不能找點兒別的事幹麽？其實舞台生活是很苦的。親愛的，世界上比這個容易的事多着咧。」上那兒去找事呢？身上的錢全化完了，不是幾個朋友接濟早就該餓死了。就是上別處去謀事，不能不吃啊；朋友接濟一次，二次，最多三次，怎麼可以永久的供給我。當然，第一步我就得解決食和住兩個問題；不解決，什麼事也幹不了，只好等死神來宣佈我的末日。(未完)

火山情血

是黎莉莉和鄭君里主演的、現已攝竣、不日即可開演了、

她是誰——？

她原本是美麗的面孔·而哭在這種苦悶的表情·猜她是誰吧·請看明天本報·

無錫電影院 亂糟糟·觀衆幼稚 (蔡嗣言)

◆貪求便宜的觀衆◆

要是某一家的電影院裏，開映着二十大本的國產片，或是兩張片子同時放映，而且價目又僅賣得兩角錢，海報廣告一經披露出去，就可引起了中下階級的觀衆，差不多在未開映一個鐘頭的以前，會得像狂潮怒濤般，爭先恐后的傾巷以觀，擠得水洩不通，頓時將鐵門關起，高高的懸着客滿牌，推原究故，原來化費了兩角錢，非得看出本錢來，達到價廉物美的目的，才稱痛快吶。

◆末開映前的喧囂◆

譬如第一場的開映時間，明明是要兩點鐘，然而竟有許多觀衆，提早去恭候着的，卻等得不耐煩了，那麽無理取鬧的舉動，就從此開始了，要是有位朋友發起了鼓掌聲，可以不約而同地，宛比銅山東崩，洛鐘西應似的，一個個都會響應起來，登時乒乒乓乓的很熱心的踴躍地自動參加，甚之還會拍出極有程序的調兒來，抑揚習徐，好是，受過很深切的訓練一般，此唱彼和，確乎够得上「精誠團結」吧？。

◆念譯字幕的謬訛◆

有許多摩登少爺們，帶了艷侶膩友的摩登密司來觀影在東方巴黎的十里洋場，當然司空見慣，何足爲奇，然而貴無錫的倖宜朋友，左顧右盼地，卻引爲無上榮幸似的，醜態百出，誠欲令人作三日嘔，銀幕在漸漸地放映了，於是他的話匣子，也不期然的開始了，逢到說明的一幕，映在眼簾，就高聲朗誦，如讀總理遺囑似的，一字一句，孜孜不倦地，剖解給她們聽，然而一究其實，略識之無者，倒底占了多數，不幸而被她們捉着了漏洞，還不肯引咎認錯，卻推說失眼看差，同去的她，在暗暗地竊笑着，他還毫不知羞呢？

◆不顧公德的嘍囉◆

影片開到尷尬的辰光，軋片斷片之舉，勢所難免，好比汽車的拋錨，飛機的遇霧，同出一轍，上流階級的人物，當然靜心耐守着，無甚表示，一般下流社會的觀衆，逢到這種事情發生，竟會刻不容緩的，將兩只善彝波的足，用了極猛烈的足力，在戲院中的地板上不惜工本地，踏得震天價響，幾疑置身鎗林彈雨之中，還有些人毫不遲疑地，立起身來，高呼着（軋片）或（斷片），意思是警告性質，殊不知反使機師手忙足亂，急切地嚇昏了，延長了修接的時間，甚之還有一般下流社會，不顧公德的觀衆，備就了小洋刀，預先藏在身畔，在終場的時候，暗暗地將座位的緊要所在，用力的劃破幾處，以資報復，這種毫無智識損人不利已的舉動，電影院中自屬損失不貲，他們卻引爲大快心事，我敢担保說，上中社會的人物，決無此種不良行爲，別的碼頭，是否也有同樣的舉動發生，簡直尚難武斷，末后在下還得聲明一下，並不是蓄意坍無錫觀衆們的台，爲雷影院老闆張目，不過千句併一句，都是少數的腐化份子，牽累了整個的良好觀衆呀！

電影院在內地 (雯倩)

誰都得承認：要發展國產影業，先要設法向內地墾荒去，開闢去，灌輸去，發展去！然而往往一件事情說起來看起來是極容易的，但是到實行的時候，卻是荊棘佈滿在前面，到處的礁着暗礁，而困難的問題跟着也就層層疊疊的發生！

要電影介紹到內地去，就得建樹牠的工具——電影院。但是種種事實在告訴我們：在內地開辦一座電影院，實在是件很不容易的事情——以下就是一般的情形：

吃黨飯，不工作的一般黨老爺們，他們自以爲是地方上的導師；當然在整日無事之中，誰不高興到電影院裏去快活一下?!好在他們是可以掮着黨的招牌，不必化一錢的白看！若是一旦遇到了擋駕，那就會使出他們的拿手好戲來；冠冕堂皇的說什麼「有關風化，宣傳赤化，」等大題目來壓制您，結果，少不得還是電影院老闆倒霉，百般的蹺通，得了他們的歡喜才罷！這樣的情形，您又奈何他?!

若是我們的八太爺和公安人員們到電影院裏來光顧的話，也是開電影院的老闆們最感到頭痛的一樁事！雖然，他們已是見機，在外面已經掛着一塊「優待軍警，一律半票」的牌子，可是八太爺們，再也不來理睬你，祇是昂然直入！在這時候，請問你敢攔阻麽？同他們講理麽？若這樣做的話，我敢担保，老拳將會加到你的身上，並且連戲院都將壽終正寢！原來他們是有鎗階級啊！

再如一般狐假虎威的各機關低級人員，那也是沒法打發的；祇有饜飽他們慾望！

在這種情形之下，電影院裏每場都是充滿了看白戲的朋友們！眞眞出錢看戲的能有幾個？甚至有時出錢的主顧倒反而找不到好座！然而能夠這樣安安份份的下去倒也罷了，偏偏不安份份的他們，時常的興風作浪，事實也舉不盡許多！總之，是百般的搗亂！以致觀衆們望而生畏，誰都不願意出了金錢去領略這種題外的吵擾和煩惱！終於電影院因爲入不敷出的緣故，結果是關門大吉！

內地電影院的設立是這樣的困難；那麽，對於國產電影的發展和普遍到民間去，也是一重極大的阻礙！電影界的同志！我們該如何的努力，奮鬥，來殲滅危害國產影業前途發展的魔鬼，來打倒嗙民的惡勢力！

這部動人的偉大戰爭片「國門之戰」將來滬映演、

將在南京開演之福克斯公司新片「同服」、是美艷的李蓮海絲主演的、

券

摩登女子浪漫艷影圖異態姿勢奇形活發亟別奧妙入人勝迎憑券全套減售七角函購附票通用寄上海三馬路石路東四六弄亞西亞美倫公司當即密封寄上

本室電話 九一六九三 晚間七時至十一時

今天電影節目

戲院	片名	主演	票價	時間
國泰	奮鬥		一元 一元半	二時 五時半 九時一刻
光陸	合歡草		一元 一元半 二元	二時 五時 七時 九時一刻
南京	三一號檔案	劉考迪	六角 一元 一元半	二時 五時半 九時一刻
卡爾登	附掌錄	喬治雪泥 卻利茂萊	六角 一元 一元半	二時 五時半 九時一刻
新光	鋤强扶弱		六角 一元 一元半	二時 五時半 九時一刻
花園	合歡草		一元 一元半 二元	九時半
夏令配克	賤土黃金		四角 六角 八角 一元	二時 五時 七時一刻 九時一刻
巴黎	英宮秘史		四角 六角 八角 一元	二時 七時 九時一刻
北京	戰地情血		四角 六角 九角	二時 五時半 九時一刻
中央	人獸奇觀		四角 五角 八角	二時 五時半 九時一刻
威利	科學怪人		四角 六角	二時 五時 七時 九時
光華	一個上海小姐	王吉亭	二角 三角	二時 五時半 九時一刻
黃金	斷橋殘夢		二角 三角 四角 五角	二時一刻 五時半 九時一刻
新中央	四大金剛		三角 四角 六角	二時 五時半 九時一刻
恩派亞	風塵劍客		二角 三角 四角 六角	二時 八時
百老進	女色化强盜		二角 四角	二時 四時 七時一刻 九時一刻
九星	碧玉生香	珍妮蓋諾	二角 四角	二時 五時 九時一刻
明星	停演		三角 四角 五角 六角	二時 五時半 九時一刻
浙江	桃花運	卓別麟	二角 四角 六角	三時 五時一刻 七時一刻 九時一刻
卡德	梨園外史		二角 三角 四角	二時 七時 九時
奧飛姆	蒙面奇俠		一角半	二時半 七時 九時
山西	海盜		二角 三角 四角	二時 七時 九時一刻
虹口	唯一愛人		二角 四角	三時至九時一刻
東南	芸蘭姑娘		二角 四角	二時至四時 七時至九時
萬國	夏日蠢物		二角 三角	二時半 七時半
福安	上海血戰史		二角 三角	二時起 八時半
東海	情種	雷門諾伐羅	二角 四角	二時 四時一刻 七時 九時一刻
共和	北平大觀 自殺合同		二角 四角	三時 七時 九時
中華	誰是英雄		二角 三角 四角 五角 六角	二時 七時至 十時半
閘北	十九路鐵血軍		一角 二角	二時 五時 十時半
光明	新西遊記		二角 三角	二時半 六時 九時
天堂	關東大俠	鄔麗珠	二角 三角 四角	二時 六時 八時半
◻南京				
首都	故宮新怨	聯華片	二角 三角	二時半 五時半 八時半
國民	胡鬧婚姻	瑙場希拉	四角 五角	二時半 五時半 八時
世界	有情天		四角 六角	二時半 五時半 八時
大光明	海上閻王	王次龍	二角 三角	二時半 五時半 八時半
南京	表演		二角 四角	
明星	爲妻從軍		二角	二時半 五時半 八時半
中央	孟姜女		一角 二角	一時 二時
新光	鐵幕史		一角 二角	二時 五時半 八時
◻杭州				
杭州影戲院	兒女英雄	友聯片	一角 二角 六角	二時半 八時半
西湖大禮堂	亂世雛孤			[illegible]
大世界	蜘蛛黨	長城片	三角	二時半 八時起
◻無錫				
中南	野蠻世界		三角 四角 六角	二時 五時半 八時
光明	可憐的秋香		二角	二時 五時半 八時
無錫	戰地良緣		二角 三角	二時 五時 八時
新光	停演		一角 二角	二時 五時半 八時
◻蘇州				
蘇州	情種	雷門諾伐羅	二角 四角 六角	二時半 五時 八時
樂羣社	停演	修理內部	二角	二時 四時半
東方	梁山伯	天一片	四角 五角	二時 四時半 七時半
青年會	亂世英雄		二角	一時 五時半
大光明	劍俠蕩寇	范朋克	二角	二時半 五時 七時半
公園	愛慾之爭	聯華片	二角	二時 四時半 六時半
光華	停演		二角	二時 五時 七時
南京	暫停		一角 二角	二時 五時 八時半

英商公共汽車發生罷工風潮後
公司開革全部脫班之售票員

售票 查票 各提四項條件 務須達到加薪目的

各路車輛勉強通行

罷委會準備 以武力驅逐白俄

英商中國公共汽車公司、第一路至第十路車、昨日起突然罷工、其罷工原因、係因公司方面、食言加薪之故、蓋該公司之售票員、按月薪資、不過二十三元、本年六月間、公司方面、忽自動向工人表示、願意加薪、命工人推舉代表六人磋商、工人方面當推六代表謁見車務總管、要求由二十三元增至四十元、惟公司方面祇允增至三十七元半、並須工人弗再舞弊、

罷工起因 不謂時至今日、公司非特未履行其自動加薪之諾言、且於日前、發出通告云、「茲因售票員等舞弊之風、日甚一日、本廠長等已向代表等屢加諄勸、在售票員不能悛改舞弊以前、勢無加薪之可能、中日戰事之後、營業一落千丈、本公司猶照常保守全體職員、未加裁撤、此尚堪告慰諸員者也、故此後售票等苟能力自振作、永不舞弊、以襄本公司之不逮、則本公司當重加考慮、以裁酬賞、左仰售票員等一體知悉、切切此布、廠長蕭達特」、同時復通告取銷售票工人按日享受每售八十八千之額外酬金四角、因此工人大譁、認為工人既不履行其加薪諾言、復取銷賞金、實壓迫太甚、因是昨晨起所有全體售票員三百餘、一律罷工、所有中國開車、則因無人售票、亦無工作可做、因此公共汽車之交通、昨日起突然阻滯、

董事會議 公司於昨日上午十時舉行臨時緊急董事會、首由廠長蕭達特報告工人罷工情形、當場議決、㊀通告罷工工人、十一日脫班不到者一律革職、㊁設法恢復各路公共汽車行駛、以利交通、於是公司於昨午發出布告云、「售票員凡於八月十一日脫班不到者、作為開革論、其各將號衣及另星物件繳進、此布、廠長兼車務總管蕭達特」、

公司公告 英商公共汽車公司昨午發表公告云、竊自本公司改行分段價目以來、售票員以舞弊之機可乘、隨致本公司祇得行駛極少數之車輛、而使社會人士深感不便、殊覺無任愧懟、在最短時間而於可能範圍以內、本公司當竭力使車務交通恢復原狀、以副各界之厚望云云、

勉強通車 公司於昨日下午一時起、為維持通車、利便交通起見、令華寫票員担任售票工作、勉強行駛、一路十四輛、A一六輛、二路五輛、五路四輛、九路二十輛、A二輛、B一輛、C二輛、D一輛、其餘均仍在停駛中、於下午八時、提早進廠、至於康腦脫路公司門口、由市公安局六區警士及戈登路捕房探捕駐守、以資保護、

罷工委員會發出消息云、公共租界英商公共汽車公司賣票、開車、查票、掃地、銅匠等各部工人、平均每月工資不上二十元、尤其在滬案發生後、公司大批開除工人、如在最近幾個月內、所有售賣票幾全部更換、最近公司復開除開車工人二人、查票六十六號、並實行改換票色、增加車資、來加重工人工作、以致工人異常激憤、紛紛召集會議、推舉代表、提出條件、限資方即日答覆、不得要領、因此賣票工人首先組織罷工委員會、正式宣告罷工、

賣票查票提條件

賣票・查票首先宣告罷工後、當即一致提出條件、賣票條件、㊀不得開除一個工人、畢爾所開除工人、一律馬上恢復工作、㊁增加工資到四十元、每年增加三元、㊂恢復銅板賞、按照原有數目標準發給、罷工期工資照給、㊃一律掉換新卡、以後每六個月掉換一次、查票條件、㊀增加工資最低到五十元、㊁工作不得過八小時、㊂恢復六十六號查票工作、開除畢爾、㊃停職發退職金工資一年、

各部代表表同情

日前賣票代表假九雲軒茶館招待銅匠、開車、查票等代表、討論一致行動、當由賣票代表提出要求條件、並要求各間代表共同提出、各部一致要求、一致訂出罷工合同、各間代表對賣票罷工均表同情、於是推出罷工基金保管委員會、公開徵收罷工基金（賣票全部、每人繳基金一元）前日（十日）賣票復召集活動分子及代表聯席會、一致決定頒發罷工命令、宣布昨晨五時起正式罷工、

準備武力驅白俄

罷委宣布罷工後、即在近水樓茶館開會、正式組織糾察隊、決定推派代表四人、向外灘總公司提出條件、一面動員全部羣衆參加糾察隊、準備以武力驅逐破壞罷工的白俄、並懇切聯合銅匠・開車全部工友、一致行動、

罷委會發表宣言

罷委宣布罷工後、即向各界發表宣言、說明帝國主義在戰後加緊壓迫工人的事實、指出增加車資加緊剝削中國乘客、一致向工人和乘客進攻、復述白俄破壞工人利益、是資本家的走狗、最後宣告此次罷工是為工人本身爭條件、為中國民族爭光榮云云、並懇切要求各界與全上海工人予實力的援助、

三友社失業工人大鬧門市部

關門停止營業數小時 傢盂椅子等權作武器

七人受傷被捕者三

三友實業社停廠糾紛、迭經黨政機關調處、迄未解決、近日又因廠方短發工人生活維持費自一百二十元減為一百元、工人等以日食兩餐已感痛苦、今再減少生活費、不啻置工人於死地、因此羣情憤激、糾紛擴大、昨日上午九時許、有該廠工友三百餘人擁至南京路發行所請願、要求恢復原定維持費、以致發生紛擾、工人胸襟上均佩有請願徽章、列隊而往、恐捕房干涉、不能通過、乃分作數隊、最初僅五六十人、其後陸續而至、愈聚愈多、共達三百餘人、頓時樓下舖面二樓三樓均被擠滿、在舖面之工人以白竹布所書「我們為吃飯問題而爭請第三者勿來干涉」之標語、張貼於櫥窗上、時適有一特別巡捕經過該社、當即趨入、向各職員詢問工人所貼之標語是否得廠方之允許、職員答以係彼等強制而貼者、旋捕房聞訊、亦派大批探捕馳至、將三樓上之工人驅至二樓、由二樓再驅至樓下舖面時、不料工人與探捕忽發生衝突、以磁器痰盂椅凳等為武器、致痰盂擲碎數隻、玻璃碎數塊、有一玻璃櫃檯被擠損壞、損失尚有限、結果有工人劉玉山・孫守明・羅愛林被拘入捕房、並受傷多人、當即自投海格路紅十字會醫治、至被捕工人、因訊無他故、旋即開釋、受傷者為姜儀修、傷左額面部及左股、宋玉山、傷右頂蓋部、巫棟庭、傷左頂蓋部、鍾昌純、傷右頂蓋部、費廣明、傷左頂蓋部、季銀照、傷鼻部、龔爾彬、傷左食指、七人中以姜儀修宋玉山二人傷勢最重、但據醫生稱尚無性命之危、三友社自此事發生後、職員紛紛退出、隨即停止營業、並將鐵門關閉、直至下午一時十分營業、

工人向市府請願之結果

此事發生後、留廠工人聞訊、即又自動集合四百餘人、會同請願工人二百餘人、並推出臨時代表顧煥山・完體和・杜壽田・秦長庚・何伯義・洪鼎頤・張庭良・王學泰・陳新之・匡臨春等十人、至市府請願、提出二項要求、㊀即日令資方開廠、以維工人生計、㊁懲辦兇手及保證受傷工友之生命、由審計股主任王紹賢接見、允予轉咨社會局明日調解、工人等堅持非見市長不退、旋有社會局代表王先青偕工會代表夏中昭・秦海宴・亦至市府、當即會同向工人極力解釋、並決定三項辦法、㊀該廠共有十五部、由工人每部推舉正式代表二人、計卅人、於十三日上午九時至社會局、並召集資方到局調解、㊁市府負責向捕房交涉緩究、㊂受傷之工人醫藥費由市府飭令資方償給、工人等認為圓滿、始陸續散去、

豫康棧尚存日米近萬包

確係向興泰向日信洋行購進

商會特組審查會 澈查舒占元包銷日米案

上海市商會於本月六日接到奸商調查團報告、舉發舒占元包運日米後、即交由商務科調查、而其他仁泰興泰米行、係雜糧油餅業公會會員、以同三・仁泰公司・開泰・三泰等米號、係米業公會會員、即分赴兩處查明、同興泰前曾向日信洋行訂購日米九千三百噸、陸續運到、存儲各棧、現以鉅款擱置、周轉不靈、故將該項陳米陸續銷售、今已有半數以上、至仁泰三・仁泰公司等、由舒占元經理者、由米號業公會證明、並無包銷日米事實、正待報告常務會議、即於八日又接奸商調查團第二次來信、聲述一切、復由秘書處發交商務科會同雜糧公會派員切實查究、一面由會正式致函豫康棧停止日米移動、以便澈查、玆據調查報告、豫康棧押存紅印DS嘜日米、均係同興泰米號貨物、最多時有一萬五千一百四十一包、計開興記泰記兩戶、興記戶名下自六月三日至六日、共上日米六千一百四十一包、以後隨時提取至八月八日止、共出三千六百九十包、收付相抵尚存二千四百五十一包、其泰記戶名下自六月十五日至二十一日止、共上日米九千包、以後陸續提議、至八月八日止、共出二千二百四十包、收付相抵、尚存六千七百六十包、兩共存DS嘜日米九千二百十一包、事實俱在、至告發舒占元所經理之各行號包銷日米、則不能得事實上之證據云云、

組審查會

本案經市商會第七次常務會議詳細討論、以該團既舉發舒占元包運日米、則虛實均應澈查、即依照該團請求組織特別審查委員會、嚴密審查、除米號業公會函聲明、迴避外、即推定監察委員聞蘭亭方椒伯會同雜糧業工會豆米行公會代表各兩人為委員、

搜集證據

據奸商調查團第二次報告、聲明俟特別審查委員會組織後、即將證據送會、因此該會特發表緊要通知云、為通知事、疊據報告舒占元包銷日米、不聞有所處置、請予明白宣示等情、節經飭科調查、提交本會第七次常會討論、僉以為事關重要、虛實均應澈究、爰經議決、㊀本會組織特別審查委員會、除米號業公會自請迴避外、由會推定二監察委員、會同雜糧油餅業豆米行業兩公會各推代表共同處理、㊁請將該案證據、於十五日前送會審核等語紀錄在案、除分函外、用特登報通知、務希將本案證據遵限送會、是所至要、

各地寶銀成色之調查

兩元折合 關係各業最普遍

▼▼各地寶銀不同折算繁雜

廢兩改元、財政部已具實行決心、惟廢兩改元而後、關於商業最重要者、為兩元折價問題、因銀兩改廢、當然銀兩之名不能再存在、而以前契約之以銀兩計算者、或借貸之以銀兩計算者、今後將如何改算銀元、此為關係於各業最普遍、一方面關係於各地方者、亦最複雜、因各地方使用之銀色、事實上尚不一律、決不能規定一種折價、僅能定一標準、依據推算、現鎮江各界已組織有廢除二七寶銀委員會、以鎮江所使用者、為二七寶銀也、玆調查各地所用寶銀成色如下、以見銀兩複雜之一斑、

各省寶銀名稱

㊀北京十足銀、松江銀、㊁天津化寶銀、白寶銀、老盤課銀、㊂北平保定新化銀、張家口爾州寶、滴珠銀、榆關松江銀、祁縣蔚州白寶、石家莊小西寶、邢台週行銀、㊃山東濟南高白寶、烟台曹估銀、青島公估足銀、周村單戳高邊足銀、濰縣高寶銀、濟寧山東高邊二十七寶、膠縣膠平足銀、惠民白寶及課錠、臨清十足銀、掖縣山東高邊銀及十兩錠老盤課、滕縣公議十足白寶、臨沂山東高邊及錢糧小寶、龍口高寶銀、㊄河南開封元寶銀及淨面銀、周口二八寶足銀、洛陽庫寶及街市週行銀、信陽足銀、禹縣足銀、南陽存平足銀、許縣現銀、漯河足色銀、㊅山西太原庫寶及週行足銀、運城足銀及公估銀、新絳庫寶銀、大同足色銀、㊆江蘇鎮江公議足紋銀、蘇州乞銀、揚州曹平銀、㊇上海二七寶銀、㊈浙江杭州元寶銀及小錠子、湖州十足寶銀、紹興紹寶紋、㊉安徽蕪湖二七寶銀、㊉㊀湖北漢口公估二四寶銀、武昌關錠及昌關子、襄陽老寶銀、沙市荊沙錠、宜昌漢口及川錠、㊉㊁湖南長沙用項銀及十足大寶銀、湘潭市紋銀、常德市紋銀、㊉㊂江西南昌鎮面及豐封庫平銀、及二七東寶及江西方寶、九江二九曹紋、㊉㊃福建福州閩錠、㊉㊄廣東廣州霧紋及綠紋關紋、㊉㊅廣西桂林足銀及花銀、梧州花紋、㊉㊆雲南公估銀、思茅市銀、元江元江銀、及猛撒銀、㊉㊇貴州貴陽票銀及巧水銀、㊉㊈四川重慶足色票銀、成都川票色銀、瀘州川白錠、及新疆老票銀、萬縣十兩錠票色銀、自流井銀、㊁㊉陝西西安十足銀、三原足色銀及街市週行銀、㊁㊉㊀甘肅蘭州足紋銀、涼州鎮安銀、㊁㊉㊁新疆迪化足紋銀、㊁㊉㊂遼寧營口現寶銀、瀋陽錦寶銀、安東鎮寶銀、遼源現銀、㊁㊉㊃吉林及長春大翅寶銀、㊁㊉㊄黑龍江大翅寶銀、㊁㊉㊅察哈爾鎮蔚州寶足銀、

寶銀成色標準

銀錠既各地不同、成色亦因而各有區別、價值遂不一致、玆調查各地通用成色標準寶銀如下、㊀北京十足寶、（名為純銀、實則九九二、故可稱之曰二六寶）、㊁天津化寶、㊂山東濟南二四寶、芝罘二六寶、㊃河南開封二八寶、（名為二八寶、實則二四寶）、㊄山西太原二四寶、㊅陝西西安二四寶、㊆上海九八規銀、㊇江蘇鎮江二七寶、（市上往來多用二四寶、但外省匯兌則均用二七寶）、南京二七寶、蘇州二八寶、㊈浙江杭州二七寶、亦通用二八寶、寧波二九寶、㊉安徽安慶二八寶、二四寶亦通用、蕪湖二七寶、㊉㊀湖北漢口宜昌沙市均二四寶、㊉㊁湖南長沙二四寶、又二四寶九九八兌、常德二四寶、湘潭二四寶、又二四寶九九五兌、岳州二四寶、又二四寶九九五兌、㊉㊂江西九江南昌均二四寶、㊉㊃貴州貴陽二四寶、㊉㊄四川重慶成都均二四寶、㊉㊅遼寧營口二六寶、㊉㊆吉林二六寶、㊉㊇黑龍江二六寶、

九八規銀由來

上海唯一通用之記帳虛銀兩、無論華洋交易及匯兌行市、均以九八規銀為計算標準、又簡稱為規銀或規元、當此廢兩改元正將實行、則此虛銀兩、應如何廢除、其計算方法、係以現寶一個之重量、加以升水、以九八除之所得之數、即為規銀、詳言之、紋銀之標準成色為九三五・三七四、滬埠通用二七寶銀之成色、常較此為高、即含有純銀千分之九八六・八、比較標準銀高百分之五又半、因是現寶每只重漕平五十兩、加升水二兩七錢五、即變為五十二兩七錢五之標準銀、再以九八除之、即得五十三兩八錢二分六釐強之規元銀、至規元由來、或謂昔日牛莊豆商與滬地豆行交易甚繁、年終急於北歸、減折收價、嗣後豆行交易、據以為例、遂成習慣、故今各地與上海交易、猶有豆規銀之稱云、

一百五十畝空地 可堆六年餘垃圾

兩租界當局 年納清潔費二十萬元

地點在龍華嘴

本市租界垃圾問題、久難解決、公共租界曾將垃圾傾入蘇州河內、以致引起各方之反對、旋復有備機熔化垃圾之議、但以所費過巨、又未實現、近始商之華界當局、在本市曠野之區、另覓妥當空地、以便堆積、據聞現已覓得在龍華嘴地方、有地約大一百五十畝、可堆積六年多之垃圾、照現在約數、每日華界垃圾有四百至五百噸、法租界相同、公共租界有五百至七百噸、逐日用駁船運至該處堆積、該處鄰近三四里之內並無居民、於衛生上並無妨礙、且該處現係低窪、六年後可堆成平地、此亦一得而兩便之事、租界當局現定每年向市政府繳納清潔稅二十萬元、（法租界八萬元、公共租界十二萬元）該項收入、衛生局擬專撥為處理垃圾之費用、照過去情形觀之、市政府對於處理垃圾費用、年約八萬元、今後得此二十萬元之挹注、則於辦理衛生事業上便利多多矣、

汪一滤 葉崇範 結婚

前司法次長汪有齡之次公子一滤、留美麻省工業機械專科畢業、得有學位歸國、服務亞細亞火油公司、茲與前鐵道部長葉恭綽之令嬡崇範女士、定於本日下午三時在四馬路江西路口都城飯店舉行婚禮、由朱聯瀾氏證婚、世家望族、雙合聯婚、盛況可卜、

兩業勞資糾紛同時解決

香業 上海市勞資調解委員會、昨日召集香業勞資雙方調解、經長時間之討論、直至十二時三分、始簽訂和約、茲錄原文如下、爭議當事者、為要求改良待遇糾紛事、經本委員會召集調解、茲得雙方同意、簽訂和約、特為紀錄如左、㊀原有勞資條件、繼續有效、㊁本號客幫工資、每日每人一律增加五分二釐、自本月二十日起實行、本件經雙方代表之同意簽名、調解成立、視同爭議當事人之勞働契約、

精益 閘北八字橋顧家灣精益製革廠新老二廠自戰事發生後、均為燬去、現廠方正在設法恢復、全體工人、要求復工、昨經社會局調解、亦即簽字解決、和解紀錄如下、㊀廠方承認盡量籌備開工、並於開工十日前、通知工會、儘先錄用舊工友、所有各該新老廠工人、隨在原廠工作、㊁所有該廠留滬工人、廠方應津貼目前維持費一次每人洋七元、惟有積欠者、准予扣還、

街頭拋擲炸彈傷婦人

頭顱不識

昨日下午三時許、有住居閘北天寶路草棚內之江北婦人陳董氏、四十八歲、荷販自胡家木橋歸、中途有頑孩數人、方將一黑色鐵球拋擲、適中氏面、頓時炸裂、蓋所拋者為炸彈、羣孩初未知、迨肇禍紛紛逃去、嗣經崗警聞聲趕來、將氏車送醫院醫治、

滬共犯在偵查中

◎南京十一日電、滬共和戲院被捕之反動犯八十八人、由軍部軍法司解送憲兵司令部軍法處後、現正在偵查反動證據、分別審訊中、是否全係反動分子、現尚難判定、

裝用真正冷氣機的消夏避暑唯一勝地

南京大戲院

祇有今明二天開映（日戲）三時五時半（夜戲）九時一刻　電話八四一二一

世界馳名中國大技術家

郎德山

督率其娜妮莎菲華女士等全班技藝超羣演員十餘人

臨別紀念登台獻藝

同時加映劉考迪曼蘭諾綸合演豔情偵探片

壹叁號檔案

北京大戲院

北京路貴州路口　電話九四〇一一

今天日夜開映　日戲三時　五時半　夜戲九時一刻

最新國產戰事武俠滑稽哀豔名片

戰地情血

韓蘭根　李曼麗　魏一飛　合演傑作

價目小洋四角　六角　九角　日夜一律　原名怕死英雄

請服

山得爾彌通丸

五淋二濁腫痛危險不幸而患之實為不可告人之隱病法國彌地藥廠有鑒於此爰採精粹之藥料製成山得爾彌地藥丸患淋濁者依法服之無論病症之久暫腫痛之輕重非但痛除腫退指日可期抑且濁止淋通永不復發但有須請諸君注意者即山得爾彌地每丸之上均印有MIDY為記無此記者必係偽品

全國各地中西藥房均有出售

上海江西路三六七號　華商新華行獨家經理

服法　初服每點鐘一丸歷兩日夜不息以後五天每天服四丸

雙刀牌臭藥水

防疫

殺蟲滅菌　消毒辟穢

大小商店均有出售

註冊商標

總發行所　上海江西路十號（三洋涇橋）信源行　電話一四三一七

亞林防疫臭水

微生虫傳染疫病真實可怕

亞林臭水為強有力消毒滅菌衛生品每日澆灑地上能將一切毒菌消滅無遺而免傳染疫病之危險

五洲藥房發行

上海及各埠